



**MAIRIE DE
LOUPIAC
GIRONDE**

1^{ère} GUERRE MONDIALE



HOMMAGE À

LAFREDE Jean Léopold
30 avril 1889 – 20 juillet 1918



Jean Léopold Lafrède

1917

*Crédit photo : Jean-Claude Féniou
(Petit-fils de Jean Léopold)*

LAFRÈDE
Jean Léopold



**Croix
de Guerre
2 étoiles
de Bronze**

CITATIONS

□ **1917** ♦ 8 juillet

LAFRÈDE JEAN LÉOPOLD

Cité à l'ordre du Régiment N°15

« Agent de liaison très brave et très dévoué a accompli son service de coureur avec le plus grand courage en traversant à plusieurs reprises le 5, 12 et 27 juin des ravins, traqués par de fréquentes rafales d'obus (ceux du ravin à Chivy, Aisne) ».

□ **1918** ♦ 18 août

A titre posthume

LAFRÈDE JEAN LÉOPOLD

Cité à l'ordre du Régiment N°177

« Soldat d'un dévouement et d'un courage à toutes épreuves. A été blessé mortellement le 20 juillet 1918 au cours d'une mission. ».*

Après le décès de son épouse **Claire Boré**, la famille **Lafrède** se reconstitue. **Jean Paul Lafrède**, tonnelier, natif de Loupiac, épouse en 1886, une fille native de Louchats, résidant à Loupiac, **Claire Faurins**. De cette union naîtra **Jean Léopold** en 1889.

Jean Léopold Lafrède, naît le 30 avril 1889 à Loupiac, à Hourtoye. Les racines de la famille **Lafrède** sont Loupiacaises. Dans les actes paroissiaux de 1788, on relève le baptême d'un **Nicolas Lafrède**, fils d'**Antoine** et de **Marie Déjean**. Sur les actes de la vie communale, on note les professions des Lafrèdes: *charpentier de haute futaie, tonnelier, cultivateur, vigneron, journalier agricole, patron tonnelier, patron cultivateur*. **Jean Léopold** résidera, avec ses parents et son demi-frère **Arthur** infirme, jusqu'à son départ au service militaire à Hourtoye, au Temple, à Peytoupin et à Jean Faux. Ses parents s'éteindront en 1933 et en 1935.

A 17 ans, **Jean Léopold Lafrède** est tonnelier à façon avec son père au quartier Jean-Faux. De la classe 1909, il est incorporé au 20^{ème}Régiment d'Infanterie à la caserne La Hire à Montauban, le 3 octobre 1910. Soutien de famille, il ne sera libéré des obligations militaires que le 1^{er} octobre 1912.

Il est rappelé à l'activité, à Marmande le 3 août 1914, au 20^{ème} Régiment d'Infanterie, en compagnie d'un autre Loupiacais de la classe 1901, **Marcel Roux**, de Miqueu. Ayant effectué sa mobilisation dans l'enthousiasme patriotique comme le souligne le journal **La Petite Gironde**, le 20^{ème}, à l'effectif de 50 officiers et de 3315 hommes de troupe s'embarque à la gare de Marmande dans la nuit du 5 et 6 août.

Le 22 août 1914, en Belgique le 20^{ème} éprouvait le premier choc au combat. Sur les 3365 hommes partis de Marmande le 5 août, on compte ce jour là : *18 tués, 360 blessés et 1011 disparus*.

Le 28 juin 1916, après avoir séjourné dans un hôpital de Condon dans le Gers, **Jean Léopold Lafrède** est affecté en renfort au 5^{ème} Régiment d'Infanterie dans la région des Eparges dans la Meuse. Le 8 juillet 1917, il est cité à l'ordre du régiment avec **Croix de guerre, étoile de bronze** avec la notification suivante:

« Agent de liaison très brave et très dévoué a accompli son service de coureur avec le plus grand courage en traversant à plusieurs reprises le 5, 12 et 27 juin des ravins (à Chivy, Aisne), traqués par de fréquentes rafales d'obus ».

Jean Léopold Lafrède, meurt « **Pour la France** » le 20 juillet 1918, à 14 heures, à Billy-sur-Ourcq (Aisne) par suite de blessures de guerre par éclatement d'obus. Son cousin germain **Jean André Saint-Magne**, lui aussi mobilisé, était dans les parages. Le croyant blessé, il s'est rendu à son chevet et a appris la triste nouvelle.

Par ses petits enfants nous apprenons, qu'il était ambulancier, mais, le jour de sa mort, il était parti avec un autre soldat, faire du renseignement derrière les lignes ennemies.

Pour ce fait, Il sera cité à titre posthume à l'ordre du régiment avec une 2^{ème} étoile.

Motif de la citation :

« Soldat d'un dévouement et d'un courage à toute épreuve. A été blessé mortellement le 20 juillet 1918 au cours d'une mission. ».

Jean Léopold Lafrède, s'était marié le 14 juillet 1914 à 6 heures du matin à Gabarnac avec **Gabrielle Lafrède**. **Jeanne, Paulette**, leur fille, verra le jour le 5 octobre 1914. Veuve, **Gabrielle Lafrède** se remariera avec **Maurice Cheminade** en 1923.

Jeanne, Paulette Lafrède, adoptée par la Nation, se marie en 1936 avec **Pierre Féniau** et ils auront une descendance avec **Jean Claude, Jacques** et **Catherine**.

Evoquer ce soldat, c'est maintenir le souvenir. Sur le caveau familial au cimetière de Loupiac une plaque l'évoque « **Ici repose Jean Léopold Lafrède Mort pour la France le 20 juillet 1918** ».

GIRONDE

◆ COMMUNE DE LOUPIAC

↳ Etat civil : Naissance – Année 1889 – 30 avril – N°5

Naissance de LAFRÈDE Jean Léopold.

Trente avril mil huit cent quatre vingt neuf. Acte N°5

« Acte de naissance de **Lafrède Jean**, né ce jour à minuit et demi, fils de **Jean Lafrède** tonnelier, âgé de trente trois ans et **Claire Faurens**, sans profession, âgée de vingt trois ans, mariés et demeurant ensemble au village de Hourtoye ».

Le trente avril mil huit cent quatre-vingt-neuf, à neuf heures du matin.

Acte de naissance de Lafrède Jean
né ce jour à minuit et demi, fils de Jean Lafrède,
tonnelier, âgé de trente-trois ans, et de Claire Faurens,
sans profession, âgée de vingt-trois ans, mariés et
demeurant ensemble au village de Hourtoye.

Le sexe de l'enfant a été reconnu être masculin
Environ : Mmandiète Jean, tonnelier, âgé de vingt-
cinq ans, et Jean Déjeaux, instituteur, âgé de
trente deux ans, tous les deux domiciliés de Loupiac.

Sur la réquisition et présentation, à nous faite par
le père de l'enfant, qui a, avec que les témoins, signé
avec nous après lecture.

Contaté selon la loi par moi, Pierre Adrien
Cazeaux, Maire de Loupiac, faisant les fonctions
d'officier public de l'état civil.

Déjà Jean Lafrède de Cazeaux
Gaston Mmandiète



Village d'Hourtoye à Loupiac

GIRONDE

◆ COMMUNE DE MONPRIMBLANC

⇒ Etat civil : Mariage – Année 1914 – 14 juillet – N°4

Mariage de LAFRÈDE Jean et LAFRÈDE Gabrielle.

D'une part :

Jean Lafrède, âgé de vingt cinq ans, né le trente avril mil huit cent quatre vingt neuf à Loupiac (Gironde), cultivateur domicilié à Loupiac, fils de Jean Lafrède âgé de cinquante huit ans et de Claire Faurins âgée de quarante huit ans, domiciliés à Loupiac.

D'autre part :

Gabrielle Rose Lafrède, âgée de vingt ans, née le deux décembre mil huit cent quatre vingt treize à Gabarnac (Gironde) cultivatrice domiciliée à Gabarnac Gironde), fille mineure de Pierre Lafrède cultivateur, âgé de quarante cinq ans et de Elisabeth Sacriste cultivatrice âgée de quarante deux ans, domiciliés à Gabarnac.

L'an mil neuf cent quatorze, le quatorze juillet
à six heures du matin
Devant Nous, Gaucem Chéri

Maire de la commune de Gabarnac
(Gironde), remplissant les fonctions
d'Officier public de l'État civil, se sont présentés en la maison
commune pour être unis par le Mariage :

D'UNE PART,

M. Lafrède Jean âgé
de vingt cinq ans, né le trente avril mil huit
cent quatre vingt neuf à Loupiac (Gironde)
profession cultivateur domicilié
à Loupiac fils majeur
de Lafrède Jean âgé de
cinquante huit ans, domicilié à Loupiac,
présent et consentant et de
Claire Faurins âgée
de quarante huit ans, domiciliée à
Loupiac, présente et consentante

Du 14 juillet 1914
N° H
Mariage

Lafrède Jean

et
Lafrède Gabrielle Rose

ET D'AUTRE PART,

Mlle Lafrède Gabrielle Rose âgée
de vingt ans, née le deux décembre mil huit
cent quatre vingt treize à Gabarnac (Gironde)
profession cultivatrice domiciliée
à Gabarnac fille mineure
de Lafrède Pierre cultivateur, âgé de
quarante cinq ans, domicilié à Gabarnac,
présent et consentant et de
Sacriste Elisabeth, cultivatrice, âgée
de quarante deux ans, domiciliée à
Gabarnac, présente et consentante

[Signature]

Les futurs époux nous ont remis
1° l'acte de naissance de l'époux
2° le certificat de publication

Sur notre interpellation, les futurs époux nous ont déclaré
qu'ils ont réglé les conventions civiles de leur mariage
par contrat

Nous avons fait lecture aux parties des pièces ci-dessus
mentionnées et du chapitre VI du Code civil, titre du mariage, sur
les devoirs respectifs des époux; et, après avoir reçu des contrac-
tants, l'un après l'autre, la déclaration qu'ils veulent, l'un
prendre pour épouse Lafrière Gabrielle Rose
l'autre prendre pour époux

Lafrière Jean
nous avons prononcé publiquement, au nom de la loi, qu'ils sont
unis par le mariage, et nous en avons dressé acte sur-le-champ,
en présence des quatre témoins ci-après désignés :

- 1° Balutet Jean-Joseph âgé de vingt-neuf ans
instituteur domicilié à Gabarnac, non parent des époux
- 2° Mathieu André âgé de cinquante-deux ans,
cultivateur domicilié à Gabarnac, non parent des époux
- 3° Duprat Elie âgé de trente-quatre ans, cultivateur
domicilié à Gabarnac, non parent des époux
- 4° Laurins Jean âgé de cinquante ans
tailleur domicilié à Orignac, oncle de l'époux

Lecture faite l'époux, l'épouse, les père et
mère de l'époux, les père et mère de l'épouse
et les quatre témoins sus-nommés ont
signé avec nous le présent acte

Jé Maire
Laurins Ch

Lafrière Jean
Lafrière épouse
Lafrière Pierre
Lafrière Elianette
Lafrière
Lafrière Lauren
Maurin



Eglise de Gabarnac (Loupjac).

AISNE

♦ COMMUNE DE BILLY-SUR-OURCQ

Décès de LAFRÈDE JEAN.

☐ **Lafrède Jean Léopold.**

☐ Matricule N°1263 au recrutement de Bordeaux (Gironde)

☐ Soldat de 1^{er} classe. ☐ 5^{ème} Régiment d'Infanterie. ☐ Classe 1909. ☐ Marié ☐ 1 enfant.

☐ Décédé, suites de blessures par éclatement d'obus.

☐ Décoré de la Croix de guerre 2 étoiles de Bronze. ☐ Cité 2 fois à l'Ordre du régiment.

☐ Domicilié en dernier lieu à Loupiac (Gironde)

☐ **Transcription sur le registre des décès de la commune de Loupiac le 16 février 1919. Acte N°7.**

Avec mention dans la Marge et le texte « Mort pour la France »

« Acte de décès de **Lafrède Jean Léopold**, soldat de 2^{ème} classe* à la 3^{ème} C^{ie} de mitrailleuse, décoré de la Croix de guerre, 5^{ème} Régiment d'Infanterie, né le trente avril mil huit cent quatre vingt neuf à Loupiac (Gironde), domicilié en dernier lieu à Loupiac. « **Mort pour la France** » à Billy-sur-Ourcq (Aisne) le vingt juillet mil neuf cent dix huit à quatorze heures par suite de blessure de guerre. Fils de **Jean** et **Faurins Claire**. ».

* **Jean Lafrède** est soldat de 1^{er} classe depuis le 2 décembre 1911, lors de son service militaire au 20^{ème} R.I.

* **Était l'époux de Gabrielle Lafrède.**



Le seize février mil neuf cent dix-neuf
neuro du lieu a été transcrite l'acte
de décès de l'an mil neuf cent dix huit le seize du mois
d'avril à quinze heures etant à la Croix St Omer (Oise) - Acte de décès
de Lafrède Jean Léopold soldat de 2^e cl à la 3^e C^{ie} de mitrailleuses
décoré de la Croix de guerre 5^e régiment d'infanterie né le trente
avril mil huit cent quatre vingt neuf à Loupiac, Gironde,
domicilié en dernier lieu à Loupiac, Gironde. Mort pour la
France à Billy sur Ourcq (Aisne) le vingt cinq juillet
mil neuf cent dix huit à quatorze heures par suite de blessure de
guerre - fils de Jean et de Faurins Claire - Dressé par moi Dumont Charles Louis lieutenant officier de l'état civil décoré de
la Croix de guerre sur la déclaration de Bigeard Eugène 1^{er} cl trent
ans domicilié à Argenteuil 19 route d'Inghien et de Bergerie Louis
1^{er} cl vingt sept ans demeurant à Font Melroy (Cote d'Or) -
Bigéard Eugène, Dumont officier de l'état civil - Vu pour légalisation
qui, lecture faite, ont signé avec nous de la signature de M. Dumont
Charles Louis - Paris le 21 octobre 1918 - Le ministre de la guerre - Par délégation
Le chef du Bureau des archives administratives - Signé Jllbill
Mention rectificative du 18 avril 1918 - Le soldat Lafrède
n'était pas prénommé Jean Léopold, le nom patronymique de sa mère
ne doit pas être Faurins - Le défunt prénommé Jean né le trente avril mil
huit cent quatre vingt neuf a été époux de Lafrède Gabrielle Rose. Le nom
patronymique de sa mère doit être écrit Faurins - Paris le vingt six
juillet mil neuf cent dix neuf - Le ministre de la guerre - Par
délégation Le chef du Bureau des archives administratives - Signé Jllbill
For copie conforme - A quatorze heures dix huit
Le Préfet

Du 16 février 1919
 N° 7
 Transcription
 Déces
 de
 Lafrède Jean
 (Mort pour la France)



Aisne (02) commune de Billy-sur-Ourcq.

REPÈRES CHRONOLOGIQUES

◆
Les origines de la famille Lafrède se situent sur la commune de Loupiac.

□ 1788

- ◆ 6 mai
 Bathême de son aïeul **Nicolas Lafrède** dans la paroisse de Loupiac.



Eglise de Loupiac

©: J.F.B

□ 1855

- ◆ 18 mai
 Naissance de son père **Jean Paul Lafrède** à Loupiac (Gironde).

□ 1865

- ◆ 30 mai
 Naissance de sa mère **Claire Faurins** à Louchats (Gironde).

□ 1886

- ◆ 20 octobre
 Mariage de **Jean Paul Lafrède** et de **Claire Faurins** à Loupiac.

□ 1889

- ◆ 30 avril
 Naissance de **Jean Léopold Lafrède** fils de **Jean Paul Lafrède** et de **Claire Faurens** : à Loupiac, au lieu dit Hourtoye. Son père est tonnelier.

□ 1891

- Il réside avec ses parents à Hourtoye.

□ 1893

- ◆ 2 décembre
 Naissance de sa femme à Gabarnac (Gironde).

□ 1906

- Tonnelier à façon, il réside avec ses parents et son frère **Arthur** à Jean Faux.

□ 1910

- ◆ 3 octobre
Jean Léopold Lafrède incorpore à Montauban (Tarn-et-Garonne) à la caserne La Hire, le 20^{ème} Régiment d'Infanterie.



Montauban, la caserne La Hire.

©: Internet

□ 1911

- ◆ 2 décembre
 Nommé Soldat de 1^{er} classe.

□ 1914

- ◆ 14 juillet 6 heures du matin
Jean Léopold Lafrède et **Gabrielle Rose Lafrède** se marient à Gabarnac.
- ◆ 3 août
 Rappelé à l'activité, il rejoint le 20^{ème} Régiment d'Infanterie à Marmande (Lot et Garonne).
- ◆ 5 octobre
 Naissance de sa fille **Jeanne Paulette Lafrède** au village de Jean Faux à Loupiac.

□ 1916

- ◆ 28 mai
 Sort de l'Hôpital de Condom dans le Gers.
- ◆ 28 juin
 Affecté au 5^{ème} Régiment d'Infanterie.

□ 1917

- ◆ 8 juillet
Jean Léopold Lafrède a été cité à l'ordre du régiment. Il est décoré de la Croix de Guerre.



1 Etoile de bronze.

□ 1918

- ◆ 20 juillet
Jean Léopold Lafrède soldat de 1^{er} classe du 5^{ème} Régiment d'Infanterie, est tué à 14 h 00 à Billy-sur-Ourcq dans l'Aisne par un éclat d'obus.

□ 1918

- ◆ 18 août
Jean Léopold Lafrède à été cité à titre posthume à l'ordre du régiment.



2^{ème} Etoile de bronze.

□ 1919

- ◆ 3 février
 Sa fille **Jeanne Paulette Lafrède** est adoptée par la Nation.
- ◆ 19 février
 L'acte de décès de **Jean Léopold Lafrède** est transcrit sur les registres d'Etat-civil de la commune de Loupiac, par **Adrien Cazeaux** maire.

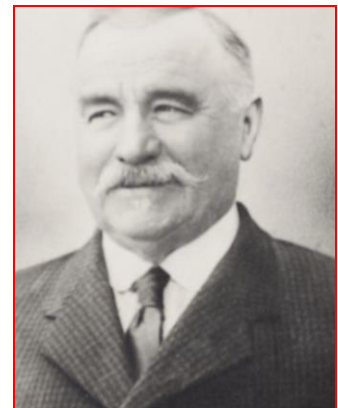

Adrien Cazeaux
 Maire de Loupiac

□ 1923

- ◆ 15 mai
 Veuve, sa femme se remarie à Gabarnac avec **Maurice Cheminade**.

□ 1929

- Livre d'Or. Etablissement des listes des soldats « **Morts pour la France** »

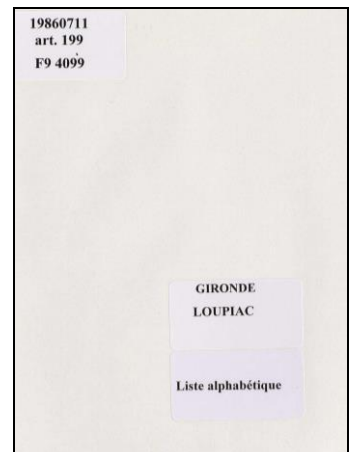

Liste des soldats de Loupiac :
 « **Jean Léopold Lafrède** »

□ 1933

- ◆ 28 décembre
 Décès de sa mère **Claire Faurins** à Loupiac.

□ 1935

- ◆ 6 avril
 Décès de son père **Jean Paul Lafrède** à Loupiac.

□ 1936

- ◆ 5 septembre
 Sa fille **Jeanne Paulette Lafrède** se marie à Savignac (Gironde) avec **Pierre Féniau**.

□ 1986

- ◆ 2 mars
 Décès de sa femme **Gabrielle Rose Lafrède** à Nantes (Loire-Atlantique).

□ 2000

- ◆ 23 mai
 Décès de sa fille **Jeanne Paulette Lafrède** à Nantes.

◆

MÉMOIRE DES HOMMES

□ FICHE

LAFRÈDE

Jean Léopold

Soldat de 1^{er} classe
5^{ème} Régiment d'infanterie.
2^{ème} ou 3^{ème} Compagnie
N° Matricule :
5397 au Corps – Cl. 1909
1263 au Recrutement de
Bordeaux

Mort pour la France

Le 20 juillet 1918 à Billy-sur-Ourcq (Aisne) Tué à l'ennemi.

Né le 30 avril 1889 Loupiac - Gironde.

Transcrit le 16 février 1919 à Loupiac (Gironde).

| PARTIE À REMPLIR PAR LE CORPS. | |
|---|--|
| Nom | LAFRÈDE |
| Prénoms | Jean Léopold |
| Grade | Soldat de 1 ^{er} Classe 5 ^e R.I. |
| Corps | 5 ^e Régiment d'Infanterie |
| N° | 5397 au Corps. - Cl. 1909 |
| Matricule | 1263 au Recrutement Bordeaux |
| Mort pour la France le | 20 juillet 1918 |
| à | Billy-sur-Ourcq (Aisne) |
| Genre de mort | Tués à l'ennemi |
| Né le | 30 avril 1889 |
| à | Loupiac |
| Département | Gironde |
| Arr ^s municipal (si Paris et Lyon) & défaut rue et n°. | |
| Jugement rendu le | |
| par le Tribunal de | |
| ou jugement transcrit le | 16 février 1919 |
| N° du registre d'état civil | Loupiac - Gironde |
| 851-708-1021. [20434.] | |

5^{ème} REGIMENT D'INFANTERIE

□ JOURNAL DE MARCHÉ ET DES OPÉRATIONS
DU 5^{ème} R.I. EN 1914-1918

Journée du 20 juillet 1918

| | |
|------------|---|
| 20 juillet | <p>La marche en avant est reprise avec objectifs : Billy Ourcq, Bois du Savant, Oulchy la Ville.</p> <p>Le dispositif de la nuit est conservé.</p> <p>Comme dans les journées précédentes la résistance ennemie s'affirme violente. Notre progression est pénible.</p> <p>A 14h le 1^{er} Bataillon finché dans Billy Ourcq qui tombe entre nos mains. Le 2^e Bataillon s'y installe.</p> <p>Le 1^{er} Bataillon débouche difficilement de Billy, soumis à une violence hachardement et dont les lignes ont tout battues par les mitrailleuses ennemies installées à la ferme Geronimil.</p> <p>Le 1^{er} Bataillon a 2 C^{ts} dans Billy et une sur les pentes ouest de la crête de Billy.</p> <p>Cette situation persiste toute la journée.</p> <p>Le P.C. du chef de corps installé sur le chemin de la ferme d'Ébrolle à la ferme de la Fontaine Alié.</p> <p>La température pluvieuse a augmenté considérablement les difficultés auxquelles le R.I. était aux prises.</p> <p>Les forces allemandes qui lui étaient opposées appartenaient</p> |
| 1918 | <p>aux 18^e et 13^e R.I. allemands. 20 Prisonniers leur ont été faits.</p> <p>Pertes : 4 officiers subalternes blessés (Capitaine Petit) 27^e Lancers.</p> <p>Groupe : 26 tués - 87 blessés - 2 disparus.</p> |
| 21 juillet | <p>Le mouvement en avant continue. Les objectifs à atteindre sont Geronimil Ferme, Station du grand</p> |

Page 21

SOURCES :

□ Internet/SGA
– mémoire des hommes.

DÉPARTEMENTALES

REGISTRES DE MATRICULES

Gironde

☐ FICHE

Recrutement de Bordeaux

LAFRÈDE

Jean Léopold.

N° Matricule de recrutement 1263

Né le 30 avril 1889 à Loupiac (Gironde). Résidant à Loupiac, cultivateur fils de **Jean** et de **Faurins Claire** domiciliés à Loupiac.

Classé dans la 1^{er} partie de la liste en 1910.

Incorporé à/c du 1^{er}, dirigé sur le 20^{ème} Régiment d'Infanterie à Montauban le 3 octobre 1910. Arrivé au corps le 3 octobre 1910.

Classé soutien de famille par le Conseil Départemental dans sa séance du 2 septembre 1911.

Soldat 2^{ème} classe le 3 octobre 1910. Soldat 1^{er} classe le 2 décembre 1911. Envoyé dans la disponibilité le 25 septembre 1912.

Certificat de bonne conduite « accordé » Passe dans la réserve à/c du 1.10.1912.

Rappelé à l'activité à/c du 3 août 1914 au 20 Régiment d'Infanterie*, arrivé au corps ledit jour (Marmande)

Tuë le 20 juillet 1918 à Billy-sur-Ourcq, avis officiel. N°30682 du 19/8/1918, décédé à la suite de blessures par E.O le 20.7.1918 à 14 heures à Billy-sur-Ourcq (Aisne).

* Rentré au dépôt le 3/8/14.

Sort de l'hôpital de Condom (Gers) le 28.5.1916.

Passe 27 C^{ie} le 7 juin 1916, 30 C^{ie} le 22 juin 1916, parti en renfort le 25/6/1916.

Passe au 5^{ème} Régiment d'Infanterie le 28 juin 1916 – 11^{ème} compagnie,

passé à la 9^{ème} le 12/8/16. Passe en subs. CM³ le 16/6/17.

CAMPAGNES

Contre l'Allemagne du 3 août 1914 au 20 juillet 1918

Intérieur : du 3.08.14 au 24.06.16.

Armées : 25.06.14 au 19.07.18

Blessures de guerre.

8 juillet 1917, cité à l'ordre du régiment N°15.

Agent de liaison très brave et très dévoué a accompli son service de coureur avec le plus grand courage en traversant à plusieurs reprises le 5, 12 et 27 juin des ravins, traqués par de fréquentes rafales d'obus (ceux du ravin à Chivy, Aisne).

Croix de guerre étoile de bronze.

Taille : 1^m60.

Degré d'instruction : 3

CR

COMMUNALES

PLAN CADASTRAL DU CIMETIÈRE

◆ GIRONDE

☐ COMMUNE DE LOUPIAC

☐ B 21 **LAFRÈDE Jean Léopold**

Tombe perpétuité.

Héritiers

Jean Saint-Magne Veuve Jauberthie (DCD)

Jeanne Lafrède (DCD)

M. Mme Michel Pasquier

13 rue de l'Eglise 33 SAINT-MACAIRE
NANTES

10 avenue des Mésanges 33127 MARTIGNAS
05.56.21.44.86.

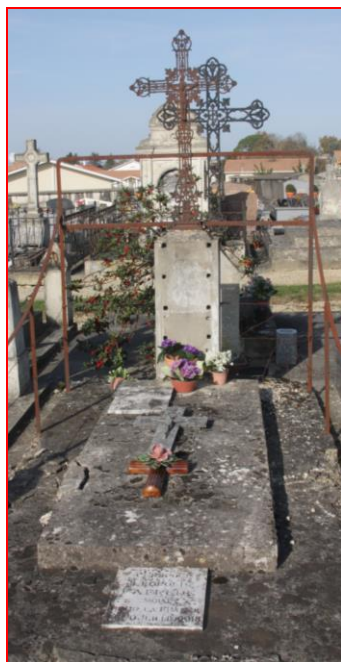

Cimetière de Loupiac



©: J.F.B.

REGISTRE DES DÉLIBÉRATIONS

◇ GIRONDE

▣ CONSEIL MUNICIPAL DE LOUPIAC

1911 CAZEAUX ADRIEN Maire

23 AVRIL

Demande Lafrède.

(extrait d'une délibération 1903-1932/132)

M. le Maire expose au conseil que **M. Lafrède Jean-Paul** a formulé une demande en vue d'obtenir l'allocation journalière de 0,75 Fr. pendant la présence de son fils **Lafrède Jean Léopold** sous les drapeaux. Le conseil considérant que M. **Lafrède** père se trouve malade, que la mère vient d'être opérée et que l'autre fils **Lafrède** est infirme, que dans ces conditions **Lafrède Jean Léopold** actuellement sous les drapeaux est le soutien unique et indispensable de cette famille émet à l'unanimité un avis favorable à ce que la demande de **Lafrède** père soit prise en considération et estime qu'il y a lieu de lui attribuer l'allocation journalière de 0,75 Fr..

REGISTRES DE DÉNOMBREMENTS

◇ GIRONDE

▣ COMMUNE DE LOUPIAC

1861 Hourtoye

| | | | |
|---------|------------------|----------------|--------|
| Lafrède | Antoine | Vigneron | 44 ans |
| Déjeans | Jeanne | Sa femme | 31 ans |
| Lafrède | Jean | Leur fils | 6 ans |
| Lafrède | Boré | | 3 ans |
| Cazeaux | Françoise | Aïeule (veuve) | 66 ans |

1866 Hourtoye

| | | | |
|---------|-------------------|----------------|--------|
| Lafrède | Antoine | Cultivateur | 49 ans |
| Déjeans | Jeanne | Sa femme | 36 ans |
| Lafrède | Jean | Leur fils | 11 ans |
| Lafrède | Jean | | 8 ans |
| Lafrède | Marguerite | Fille | 3 ans |
| Lafrède | Elizabeth | Fille | 3 mois |
| Cazeaux | Françoise | Aïeule (veuve) | 70 ans |

1872 Hourtoye

| | | | | |
|---------|-------------------|----------------------|--------|----------|
| Déjeans | Jeanne | Propriétaire (veuve) | 42 ans | Noaillan |
| Lafrède | Jean | Fils | 17 ans | Loupiac |
| Lafrède | Marguerite | Fille | 10 ans | Loupiac |
| Lafrède | Elizabeth | Fille | 7 ans | Loupiac |
| Cazeaux | Françoise | Aïeule (veuve) | 76 ans | Loupiac |

1876 Hourtoye

| | | | | |
|---------|-------------------|---------------------|--------|----------|
| Déjeans | Jeanne | Chef maison (veuve) | 42 ans | Noaillan |
| Lafrède | Elizabeth | Fille | 12 ans | Loupiac |
| Lafrède | Antoinette | Fille | 10 ans | Loupiac |
| Cazeaux | Françoise | Aïeule (veuve) | 81 ans | Loupiac |

Jean Faux

| | | | | |
|---------|---------------|-------------------------|--------|---------|
| Lafrède | Paul | Cultivateur Chef maison | 21 ans | Loupiac |
| Boré | Claire | Femme | 21 ans | Loupiac |

1881 Hourtoye

| | | | | |
|---------|-------------------|--------|--------------|-------|
| Déjeans | Petronille | 52 ans | Propriétaire | Chef |
| Lafrède | Marguerite | 19 ans | Sans | Fille |
| Lafrède | Elizabeth | 16 ans | Sans | Fille |

Jean Faux

| | | | | |
|----------|------------------|--------|-----------|--------------------|
| Lafrède | Jean-Paul | 27 ans | Tonnelier | Chef |
| Boré | Claire | 27 ans | Sans | Femme DCD 1882 |
| Duthil | Marie | 50 ans | Sans | Belle mère du chef |
| Castaing | Claire | 72 ans | Sans | Grand-mère |
| Lafrède | Bernard | 5 ans | Sans | Fils du chef |

1886 Hourtoye

| | | | | | |
|-----------|-------------------|--------|----|-----------|----------------|
| Lafrède | Jean | 31 ans | Fr | Tonnelier | Chef |
| * Lafrède | Marguerite | 23 ans | Fr | Sans | * Femme (Sœur) |
| Déjeans | Petronille | 56 ans | Fr | sans | Mère |

1891 Hourtoye

| | | | | | |
|----------|-------------------|---------|----|-----------|--------------|
| Lafrède | Jean | 35 ans | Fr | Tonnelier | Chef |
| Faurens | Claire | 25 ans | Fr | Sans | Femme |
| Lafrède | Pierre | 2 ans | Fr | sans | Fils |
| Lafrède | Petronille | 61 ans | Fr | Sans | Mère du chef |
| Grossard | Marguerite | 11 mois | Fr | sans | Nourrisson |

Lafrède Arthur fils de Lafrède Jean-Paul et Claire Boré en 1891 réside avec sa grand-mère Duthil

1896 Le Temple

| | | | | | |
|---------|-------------|--------|----|-------------|------|
| Lafrède | Jean | 41 ans | Fr | Cultivateur | Chef |
|---------|-------------|--------|----|-------------|------|

| | | | | | |
|---------|---------------|--------|----|------|-------|
| Faurens | Claire | 25 ans | Fr | Sans | Femme |
| Lafrède | Jean | 6 ans | Fr | sans | Fils |

1901 Peytoupin

| | | | | | | |
|---------|-----------------------|--------|----|-------|---------------------|------------------|
| Lafrède | Jean | 45 ans | Fr | Chef | Journalier agricole | Viméney Cadillac |
| Faurens | Claire | 35 ans | Fr | Femme | S.P. | |
| Lafrède | Arthur | 23 ans | Fr | Fils | S.P. | |
| Lafrède | Léopold - Jean | 11 ans | Fr | Fils | S.P. | |

Lafrède Arthur fils de Lafrède Jean-Paul et Claire Boré

1906 Jean Faux

| | | | | | | | |
|---------|----------------|------|----------|----|-------|---------------------|--------|
| Lafrède | Paul | 1855 | Loupiac | Fr | Chef | Tonnelier à façon | Patron |
| Faurens | Claire | 1865 | Louchats | Fr | Femme | S.P. | |
| Lafrède | Léopold | 1889 | Loupiac | Fr | Fils | Tonnelier à façon | Patron |
| Lafrède | Arthur | 1877 | Loupiac | Fr | Fils | Journalier agricole | Divers |

Lafrède Arthur fils de Lafrède Jean-Paul et Claire Boré

Ricaud

| | | | | | | | |
|------------------|-------------------|------|------------------|----|-------|---------------------|---------|
| Jean Saint Magne | Paul | 1859 | Loupiac | Fr | Chef | Domestique | Wells |
| Lafrède | Antoinette | 1866 | Loupiac | Fr | Femme | Domestique. | Wells |
| Jean Saint Magne | André | 1888 | St Croix du Mont | Fr | Fils | Ouvrier ferblantier | Baudrit |

1911 Jean Faux

| | | | | | | | |
|---------------------|-----------------------|------|----------|----|-------|------------------------|--------|
| Lafrède | Jean-Paul | 1855 | Loupiac | Fr | Chef | Cultivateur - Vigneron | Patron |
| Lafrède née Faurens | Claire | 1865 | Louchats | Fr | Femme | Cultivatrice | |
| Lafrède | Arthur-Bernard | 1877 | Loupiac | Fr | Fils | Cultivateur | |

Ricaud

| | | | | | | | |
|------------------------------|-------------------|------|---------|----|-------|-------------|-------|
| Jean Saint Magne | Paul | 1859 | Loupiac | Fr | Chef | Domestique | Wells |
| Jean Saint Magne née Lafrède | Antoinette | 1866 | Loupiac | Fr | Femme | Domestique. | Wells |

1921 Jean Faux

| | | | | | | | |
|---------|---------------|------|----------|----|-------|-------------|--------|
| Lafrède | Paul | 1855 | Loupiac | Fr | Chef | Cultivateur | Patron |
| Lafrède | Claire | 1865 | Louchats | Fr | Femme | | |
| Lafrède | Arthur | 1877 | Loupiac | Fr | Fils | | |

1926 Jean Faux

| | | | | | | | |
|---------|---------------|------|----------|----|-------|-------------|--------|
| Lafrède | Paul | 1855 | Loupiac | Fr | Chef | Cultivateur | Patron |
| Lafrède | Claire | 1865 | Louchats | Fr | Femme | | |
| Lafrède | Arthur | 1877 | Loupiac | Fr | Fils | | |

Lafrède Arthur fils de Lafrède Jean-Paul et Claire Boré

Gascon

| | | | | | | | |
|-----------|------------------|------|--------------------|----|--------|------------|--------|
| Cheminade | Maurice | 1891 | St-Même (Charente) | Fr | Chef | Journalier | Patron |
| Cheminade | Gabrielle | 1893 | Gabarnac | Fr | Epouse | | |
| Cheminade | Pierre | 1918 | Toulon (Var) | Fr | Fils | | |
| Lafrède | Paulette | 1914 | Loupiac | Fr | Fille | | |

Lafrède Paulette ou Jeanne fille de Lafrède Jean et Lafrède Gabrielle.

1931 Jean Faux

| | | | | | | | |
|---------|------------------|------|----------|----|-------------|-------------|--------|
| Lafrède | Jean Paul | 1855 | Loupiac | Fr | Chef | Cultivateur | Patron |
| Lafrède | Claire | 1865 | Louchats | Fr | Femme | | |
| Lafrède | Arthur | 1877 | Loupiac | Fr | Fils | | |
| Lafrède | Paulette | 1914 | Loupiac | Fr | Petit fille | | |

Lafrède Arthur fils de Lafrède Jean-Paul et Claire Boré

Lafrède Paulette ou Jeanne fille de Lafrède Jean et Lafrède Gabrielle.

REGISTRES DE L'ÉTAT-CIVIL

☐ GIRONDE

◆ COMMUNE DE GABARNAC

⇒ **Etat civil : Naissance – Année 1893 – 2 décembre – N°5**

Naissance de LAFRÈDE Gabrielle, Rose.

Notes

Fille de **Pierre Lafrède** et d'**Elisabeth Sacriste** au village de Camus.

Mariage à Gabarnac (Gironde) à **Jean Lafrède** le 14 juillet 1914. Veuve en 1918.

Remariage à Gabarnac (Gironde) à **Maurice Cheminade** le 15 mai 1923.

Décédée à Nantes (Loire-Atlantique) 2 mars 1986.

⇒ **Etat civil : Mariage – Année 1914 – 14 juillet – N°4**

Mariage de LAFRÈDE Jean et LAFRÈDE Gabrielle, Rose.

Jean Lafrède âgé de vingt cinq ans, né le trente avril mil huit cent quatre vingt neuf à Loupiac (Gironde), cultivateur domicilié à Loupiac, fils de **Jean Lafrède** âgé de 58 ans et de **Claire Faurins** âgée de 48 ans domiciliés à Loupiac.

Décédé à Billy-sur-Ourcq (Aisne) le 20 juillet 1918.

Gabrielle, Rose Lafrède, âgée de vingt ans, née le deux décembre mil huit cent quatre vingt treize à Gabarnac (Gironde) cultivatrice, fille mineure de **Pierre Lafrède** cultivateur, âgé de 45 ans et de **Elisabeth Sacriste** cultivatrice âgée de 42 ans, domiciliés à Garbarnac.

Décédée à Nantes (Loire-Atlantique) 2 mars 1986.

Témoins du mariage **Jean Faurins** âgé de 50 ans, tullier, domicilié à Origne (Gironde), oncle de l'époux.

⇒ **Etat civil : Mariage – Année 1923 – 15 mai – N°4**

Mariage de CHEMINADE Maurice et LAFRÈDE Gabrielle, Rose.

Maurice Cheminade quartier maître, né à Saint-Même (Charente) le neuf juin mil huit cent quatre vingt onze, demeurant au 5^{ème} des Equipages à Toulon (Var), fils de **Prosper Cheminade** décédé et de **Marie Bernazeaud**, cultivatrice demeurant à Saint-Même. Veuf de **Grisoni Pauline Marie**.

Gabrielle, Rose Lafrède cultivatrice veuve de **Jean Lafrède***, née à Gabarnac (Gironde) le deux décembre mil huit cent quatre vingt treize, demeurant à Gabarnac, fille majeure de **Pierre Lafrède** cultivateur et de **Elisabeth Sacriste** cultivatrice domiciliés à Garbarnac.

Décédée à Nantes (Loire-Atlantique) 2 mars 1986.

❖ **COMMUNE DE LOUPIAC**

⇒ **Etat civil : Naissance – Année 1788 – 6 mai**

Baptême de LAFRÈDE Nicolas.

Notes : Baptême de **Lafrède Nicolas** fils d'**Antoine Lafrède** et **Marie Déjean**. Parrain **Nicolas Déjean**.

⇒ **Etat civil : Naissance – Année 1817 – 28 septembre – N°23**

Naissance de LAFRÈDE Antoine.

Notes : Naissance de **Lafrède Antoine** fils de **Nicolas Lafrède** charpentier de haute futaie et **Françoise Cazeaux** au lieu Hourtoye.

⇒ **Etat civil : Décès – Année 1851 – 6 juillet**

Décès de LAFRÈDE Nicolas.

Notes : Décès de **Lafrède Nicolas** charpentier, âgé de soixante deux ans né à Loupiac. Epoux de **Marie Cazeaux**.

⇒ **Etat civil : Naissance – Année 1855 – 18 mai – N°9**

Naissance de LAFRÈDE Jean.

Notes

Naissance de **Lafrède Jean** fils de **Antoine Lafrède** charpentier, âgé de trente trois ans et **Pétronille Dejeans** ménagère, âgée de vingt six ans demeurant au lieu Hourtoye.

En 1858 à la naissance d'**Antonin Lafrède** à Hourtoye, **Antoine Lafrède** est propriétaire cultivateur.

⇒ **Etat civil : Décès – Année 1869 – 10 décembre**

Décès de LAFRÈDE Antoine.

Notes

Décès de **Lafrède Antoine** cultivateur, âgé de cinquante trois ans né à Loupiac y demeurant. Epoux de **Jeanne Déjean**, fils de **Nicolas Lafrède** et **Françoise Cazeaux**.

⇒ **Etat civil : Mariage – Année 1883 – 8 juillet**

Mariage de JEAN* et LAFRÈDE Antoinette.

Notes

Jean*, cocher, âgé de 23 ans, né à Loupiac (Gironde) le 9 août 1859 fils de **Jeanne Saint-Magne** décédée et demeurant à Sainte-Croix-du-Mont (Gironde).

* *Acte tribunal du 8 novembre 1910 peut s'appeler légalement Jean Saint-Magne.*

Antoinette Lafrède, sans profession, âgée de 17 ans, née à Loupiac (Gironde) le 8 février 1866 fille de feu **Antoine Lafrède** et de **Pétronille Déjeans**, âgée de 54 ans, demeurant à Loupiac.

⇒ **Etat civil : Mariage – Année 1886 – 20 octobre – N°7**

Mariage de LAFRÈDE Jean et FAURINS Claire.

Lafrède Jean tonnelier âgé de trente et un ans, né à Loupiac le dix huit mai mil huit cent cinquante cinq, domicilié à Loupiac, fils majeur de feu **Antoine Lafrède** et de **Pétronille Déjeans**, sans profession, âgée de cinquante sept ans ici présente et consentante et veuf de **Claire Boré** décédée à Loupiac.

Décédé à Loupiac le 6 avril 1935.

Faurins Claire, sans profession âgée de vingt et un ans née à Louchats (Gironde) le trente mai mil huit cent soixante cinq, domiciliée à Loupiac fille majeur de **Faurins Jean** cultivateur, demeurant à Balizac (Gironde) âgé de cinquante neuf ans ici présent et consentant et **Catherine Darthial**, décédée.

Décédée à Loupiac le 28 décembre 1933.

⇒ **Etat civil : Naissance – Année 1889 – 30 avril – N°5**

Naissance de LAFRÈDE Jean.

Trente avril mil huit cent quatre vingt neuf, à neuf heures du matin.

Acte de naissance de **Lafrède Jean** né ce jour, à minuit et demi, fils de **Jean Lafrède** tonnelier, âgé de trente trois ans et de **Claire Faurins**, sans profession, âgée de vingt trois ans, mariés et demeurant ensemble au village de Hourtoye.

⇒ **Etat civil : Naissance – Année 1914 – 5 octobre – N°7**

Naissance de LAFRÈDE Jeanne.

Acte de naissance de **Lafrède Jeanne** née le cinq octobre mil neuf cent quatorze, à huit heures du soir à Jean Faux commune de Loupiac, fille de **Jean Lafrède** âgé de vingt cinq ans cultivateur et de **Rose Gabrielle Lafrède**, cultivatrice âgée de vingt ans, domiciliés à Loupiac.

MENTION DANS LA MARGE.

Adoptée par la nation en date du 3 février 1919.

Mariée le 5 septembre 1936 à la Mairie de Savignac (Gironde) avec Pierre Féniou.

Décédée à Nantes (Loire-Atlantique) le 23 mai 2000.

⇒ **Etat civil : Décès – Année 1918 – 20 juillet**

Décès de LAFRÈDE Jean.

Transcription de décès du 16 février 1919. **Acte N°7.**

Acte de décès de **Lafrède Jean Léopold**, soldat de 2^{ème} classe à la 3^{ie} de mitrailleuse, décoré de la Croix de guerre, 5^{ème} Régiment d'Infanterie, né le trente avril mil huit cent quatre vingt neuf à Loupiac, Gironde, domicilié en dernier lieu à Loupiac, Gironde. « **Mort pour la France** » à Billy-sur-Ourcq (Aisne) le vingt juillet mil neuf cent dix huit à quatorze heures par suite de blessures de guerre. Fils de **Jean** et **Faurins Claire**.

MENTION RECTIFICATIVE.

Le défunt prénommé Jean né le trente avril mil huit cent quatre vingt neuf était l'époux de Lafrède Gabrielle Rose. Le nom patronymique de sa mère doit être écrit Faurins.

DOCUMENTS

CARTES POSTALES

▣ LES RÉGIMENTS MILITAIRES

▣ 20^{ème} Régiment d'Infanterie

MONTAUBAN (82)

Caserne La Hire

▣ VILLES ET VILLAGES DU FRONT EN 14-18

▣ Aisne (02)

Billy sur Ourcq

CREDITS PHOTOS

▣ **LAFRÈDE Léopold** ▣ Crédit photo **Jean-Claude Féniou**.

INTERNET HISTORIQUE DES RÉGIMENTS EN 1914-1918

5^{ème} REGIMENT D'INFANTERIE

▣ HISTORIQUE DU RÉGIMENT PENDANT LA GUERRE 1914-1918

1^o Verdun juin 1916

« Après l'occupation successives de trois secteurs calmes de la région des Eparges..... »

(page 6).

2^o L'Ourcq 20 juillet 1918

« Le 20, à la pointe du jour la marche en avant est reprise à 4 heures 30. Le troisième bataillon entre de vive force dans Billy-sur-Ourcq ; peu après, le 2^{ème} bataillon s'y installe. Le village est soumis à un tel bombardement que les débouchés, au cours de cette journée sont impossibles à franchir. »

(page 10).

SOURCES :

▣ Internet/historique du 5^{ème} régiment d'infanterie.

▣ JOURNAL DE MARCHÉ ET DES OPÉRATIONS DU 5^{ème} R.I. EN 1914-1918

1^o Journée du 20 juillet 1918

« La marche en avant est reprise avec objectifs : Billy- sur-Ourcq, bois du savart, Oulchy la Ville. Le dispositif de la veille est conservé. Comme dans les journées précédentes la résistance ennemie s'affirme violente. Notre progression est pénible.

A 4h, le 3^{ème} bataillon pénètre dans Billy sur Ourcq qui tombe entre nos mains. Le 2^{ème} bataillon s'y installe. Le 3^{ème} bataillon débranche difficilement de Billy, soumis à un violent bombardement et dont les lisières Est sont battues par les mitrailleurs ennemies installés à la ferme Géroménil.

.....
La température pluvieuse a augmenté considérablement les difficultés auxquelles le R.I était aux prises. Les forces allemandes qui lui étaient opposées appartiennent aux 154 et 137^{ème} R.I allemandes. 20 prisonniers ont été faits

Pertes : 9 officiers subalternes blessés. Troupes : 26 tués, 87 blessés, 2 disparus. ».

(J.M.O * 1^{er} janvier 1918 au 31 décembre 1918).

SOURCES :

▣ Internet/mémoire des hommes - journaux des unités (1914-1918).

20^{ème} REGIMENT D'INFANTERIE

▣ HISTORIQUE DU RÉGIMENT PENDANT LA GUERRE 1914-1918

1^o Mobilisation 3 août 1914.

« Ayant effectué sa mobilisation dans l'enthousiasme patriotique qui exaltait tous les cœurs révoltés par l'agression allemande, le 20^{ème}, à l'effectif de 50 officiers et de 3315 hommes de troupe s'embarque dans la nuit du 5 et 6 août, ses trois bataillons se suivant à quelques heures d'intervalle.

Dans la matinée du 8 août, les bataillons débarquent aux gares de Suippes et de Cuperly et vont cantonner à Perthes, Tuhure, les Hurlus, Mesnil les Hurlus, jusqu'au 11, jour où commencent les marches de concentration de la IV^{ème} Armée. ».

2^o Combat d'Ochamps (Belgique) 22 août 1914.

« Ayant ainsi renforcé par leurs moyens la puissance de feux de l'attaque mais n'ayant pas davantage l'appui de l'artillerie, les 1^{er} et 3^{ème} bataillons tentent désespérément de bousculer la résistance et de se frayer un passage.

Vains efforts ! L'ennemi, terré, enrayer toutes les tentatives, fauche les vagues dont la dépense d'énergie n'a pas diminué le courage. Des vides se créent. Des blessés poussés des cris déchirants, se traînent, courent ou rampent à l'abri d'un pli de terrain pour échapper aux rafales de balles qui balayent le sol » »

SOURCES :

▣ Internet/historique du 20^{ème} régiment d'infanterie.

▣ JOURNAL DE MARCHÉ ET DES OPÉRATIONS DU 20^{ème} R.I. EN 1914-1918

1^o Journées du 2 au 16 août & 22 août 1914

« Chiffre de l'effectif en sous officiers et hommes de troupes : 3315 ».

« Entre le 5 et 6 août le régiment quitte Marmande en trois échelons. ».

« Le 7 août 21h17 débarquement du 1^{er} échelon à Suippes (Marne) ».

(J.M.O * 2 août 1914 au 31 décembre 1915).

2^o Journée du 22 août 1914

« Etat des pertes du 22 août 1914

| | | | |
|--------------------|----|------------------------------------|-----|
| Officiers tués | 3 | Sous officiers et soldats tués | 15 |
| Officiers blessés | 9 | Sous officiers et soldats blessés | 351 |
| Officiers disparus | 14 | Sous officiers et soldats disparus | 997 |

Total des pertes 1389 ».

(J.M.O * 2 août 1914 au 31 décembre 1915).

SOURCES : ▣ Internet/mémoire des hommes - journaux des unités (1914-1918).

LIVRE D'OR

COMMUNE DE LOUPIAC (GIRONDE)

Page 4

SOURCES :

Internet/Archives nationales.

| MINISTÈRE DES PENSIONS CABINET DU MINISTRE Service de l'Etat-Civil et des Sépultures Militaires | | LIVRE d'OR | |
|--|--|---|--|
| COMMUNE de : LOUPIAC | | DEPARTAMENT de : Gironde | |
| NOM et prénoms | Date et lieu de naissance | Régiment et grade | Date et lieu du décès |
| DUBOURDIEU Antoine | 10 Janv. 1884 Arbis-Gir. | caporal 416 ^e Regt Inf. | 30 sept. 1918 Breuil-Aisne |
| DUMAS Bernard Eliea | 30 Juil. 1892 Loupiac | soldat 57 ^e Regt Inf. | 6 Mai 1916 Verdun-Meuse |
| ESPAGNET Jean | 25 Mars 1876 Lados-Gironde | soldat 360 ^e Regt Inf. | 12 Juil. 1916 Souchez-P.d. Cal. |
| FOURCASSIES Pierre René | 21 Nov. 1893 Loupiac de Cadillac | soldat 123 ^e Regt Inf. | 4 Nov. 1914 Fismes-Marne |
| FROMENT Henri | 23 Janv. 1892 Bordeaux-Gir. | soldat 7 ^e Regt Inf. Col. | 4 Fév. 1915 Lyon-Rhône |
| GOURGUES Jean | 16 Oct. 1897 Berthiez-Gir. | soldat 24 ^e B. Chas. P. | 3 Juin 1917 Craonne-Aisne |
| LAFREDE Jean | 30 avril 1889 Loupiac | soldat 5 ^e Regt Inf. | 20 Juil. 1918 Bally sur Ourcq-Aisne |
| LANSADE André Eugène | 23 nov. 1875 Loupiac | soldat 5 ^e C.O.A | 8 sept. 1918 MONTEREAU S.&M |

LAFREDE Jean Léopold ►

MONUMENT AUX MORTS - 1914-1918

COMMUNE DE LOUPIAC

La transcription de décès du soldat Jean Léopold Lafrède est enregistrée sur les registres d'Etat civil de la commune de Loupiac. Il est inscrit sur le Monument aux Morts de la commune de Loupiac et sur le livre d'Or.



Monument aux Morts de la commune de Loupiac (Gironde).

PRESSE

▣ La Petite Gironde

Extrait du 8 août 1914

« Une très grande manifestation de sympathie a marqué le départ du 20^{ème} régiment d'infanterie. Plus de trois mille personnes étaient massées dans la cour de la gare »

MARMAUDE
DEPART DU 20e. — Une très grande manifestation de sympathie a marqué le départ du 20e régiment d'infanterie. Plus de trois mille personnes étaient massées dans la cour de la gare.
Après le « Salut au Drapeau ! » la musique a joué la « Marseillaise », le « Chant du Départ », « Sambre-et-Meuse », « l'Alsace et la Lorraine » aux applaudissements frénétiques de la foule. La musique a joué au pied de la statue du général Brun, ancien ministre de la guerre.
L'embarquement des troupes s'est fait avec un ordre parfait.
Les meilleurs vœux accompagnent ces vaillants défenseurs de la patrie et chacun a su les exprimer en bon Français.
Le Conseil municipal, ayant à sa tête M. le docteur Courret, était présent.
Le recrutement des chevaux et des voitures a été chose facile, nos populations rurales et urbaines se sont prêtées avec beaucoup d'empressement aux exigences du moment.
Ces jours derniers, la ville a été extrêmement animée.
Une foule nombreuse assistait aux deux excellentes auditions musicales données par la musique du 20e, au kiosque du boulevard Gambetta.
La Société de secours aux blessés militaires fait un vibrant appel à la bonté et à la générosité de nos concitoyens. Tous les dons en espèces ou en nature sont acceptés. Les envoyer à l'hôpital ou aux personnes désignées sur les affiches placardées en ville.

SOURCES :

▣ Archives départementales du Lot et Garonne.

ANNEXES

INFOS DE LA FAMILLE DE JEAN LEOPOLD LAFREDE

▣ INFOS DE MICHEL PASQUIER

Bonjour,

Voici les quelques résultats de nos premières recherches concernant M Léopold Lafrède :

Ma belle-sœur a gardé contact avec ses petits enfants qui habitent la région nantaise, elle a contacté sa petite fille

Catherine Feniou, qui a peu de renseignements mais lui a communiqué les coordonnées de ses frères :

C'est l'ainé, Jean Claude, qui semblait avoir le plus d'informations, ma femme l'a appelé, en fait il a peu d'éléments, surtout des photos, malheureusement en ce moment il n'est pas chez lui.

Léopold Lafrède était le cousin germain du grand père de ma femme, **André Jean Saint-Magne** qui avait à peu près le même âge (né vers 1888) et dont les parents (Paul et Antoinette) habitaient « Hourtoye ».

Léopold Lafrède habitait « Jean faux », quand il est parti à la guerre il était marié et avait une **petite fille Paulette** (la mère des 3 personnes citées ci-dessus) aujourd'hui décédée.

Il était ambulancier, mais le jour de sa mort il était parti avec un autre soldat, faire du renseignement derrière les lignes ennemies, il était en train de bourrer sa pipe quand un obus les a fauchés. D'après son petit-fils, il serait mort sur le coup. C'était 8 à 10 jours avant la fin de la guerre.

Son cousin **André Jean Saint-Magne**, lui aussi mobilisé, était dans les parages, le croyant blessé il s'est rendu à son chevet et a appris la triste nouvelle. Il a ramené ses affaires personnelles et ses papiers à sa femme et à ses parents à la fin de la guerre.

Pour plus de détails vous pouvez appeler directement son petit-fils **Jean Claude** sur son portable qui se fera un plaisir d'en parler avec vous (il est d'accord).

Par ailleurs il nous a signalé qu'il y a une personne qui doit avoir plus de renseignements (c'est vraisemblablement une autre branche de sa famille) qui habite Landiras (au lieu-dit Menon) qui s'appelle Mme Serre Labuzan (ou Labuzan tout court), elle a 86 ans, elle se ferait un plaisir de vous renseigner.

Voici ce que nous avons glané, nous aurions aimé faire plus, mais cela paraît si loin, il reste si peu de témoins et la génération suivante a pratiquement disparu.

Toutefois si nous pouvons vous aider nous restons à votre disposition.

Cordialement

▣ INFOS DE MICHEL PASQUIER

Bonjour M. L. Chollon,

Nous avons eu quelques précisions des descendants directs de **Léopold Lafrède** et en particulier, **Jacques Feniou** (un petit fils) nous a fait parvenir une copie de la citation de son grand-père à l'ordre du régiment, cette copie n'étant pas très lisible, en voici le texte intégral :

« 5^{ème} Régiment d'Infanterie.

Citation à l'ordre du Régiment.

Le chef de bataillon commandant le 5^{ème} Régiment d'Infanterie cité à l'ordre du régiment le N°177.

Motif de la citation :

« **Soldat d'un dévouement et d'un courage à toute épreuve. A été blessé mortellement le 22-20 juillet 1918* au cours d'une mission.**

Aux armées le 18 août 1918. ».

Le chef de Bataillon.

Signé Lennenpeux

* Sur tous les actes il est décédé le 20 juillet 1918.

Ce document précise la date de son décès, qu'ils pensaient être plus proches de l'Armistice.

Le deuxième document est une photo d'une sorte de reliquaire qu'avait confectionné la maman (**Claire Faurens épouse Lafrède**) de **Léopold Lafrède** et qui comportait sa photo et un morceau de tissu du vêtement qu'il portait le jour de son décès.

Par ailleurs il nous a précisé que la personne de Landiras que je citais précédemment, est la marraine de la petite fille de **Léopold Lafrède** (Mme Catherine Feniou) Il m'a confirmé qu'elle détenait beaucoup d'informations sur la famille.

Pour terminer, dans son courrier Jacques Feniou nous dit, je cite :

« **Je participe avec plaisir et émotion à cette commémoration et bravo à cette jeunesse qui maintient le souvenir de ces martyrs morts pour notre liberté.** »

Je souscris complètement à cette appréciation.

Cordialement.

□ **INFOS DE JEAN CLAUDE FENIOU**

De : "JC Feniou"

Objet : photo de mon grand père

Ci jointe photo de **Léopold Lafrède** mon grand-père que je n'ai pas connu ni de visu ni verbalement, le second mari de ma grand-mère étant le seul que j'ai connu. C'est le seul document en ma possession veuillez m'en excuser.

Sincères salutations.

J.C Feniou.

□ **Archives Ministère de la défense.**

Mémoire des hommes

□ **Archives Nationales.**

Livre d'Or de la commune de Loupiac (Gironde)

□ **Archives départementales de la Gironde.**

Registre des matricules militaires 1909 – N° 1 R 1411.

□ **Archives municipales de la commune Gabarnac (Gironde).**

Registre des naissances, année 1893, acte N° 5 du 2 décembre 1893.

Registre des mariages, année 1914, acte N° 4 du 14 juillet 1914.

Registre des mariages, année 1923, acte N° 4 du 15 mai 1923.

□ **Archives de la paroisse de Loupiac.**

Registre des baptêmes, année 1788 du 6 mai 1788.

□ **Archives municipales de la commune de Loupiac (Gironde).**

Registre des tables décennales.

Registre des naissances, année 1817, acte N°23 du 28 septembre 1817.

Registre des décès, année 1851, du 6 juillet 1851.

Registre des naissances, année 1855, acte N° 9 du 18 mai 1855.

Registre des décès, année 1869, du 10 décembre 1869.

Registre des mariages, année 1883, du 8 juillet 1883.

Registre des mariages, année 1886, acte N° 7 du 20 octobre 1886.

Registre des naissances, année 1889, acte N°5 du 30 avril 1889.

Registre des naissances, année 1914, acte N°7 du 5 octobre 1914.

Registre des décès, année 1919, acte N° 7 du 6 février 1919. **Transcription de l'acte de décès du 20 juillet 1918.**

Registres de dénombremments, année : 1861 à 1931.

□ **Archives**

Archives familiales et privées.

Documents internet.

Documents : Crédits photos J.F.B. & internet.

©: J.F.B.



Reliquaire confectionné par sa mère **Claire Faurens épouse Lafrède**.
Celui-ci comporte la photo de **Léopold Lafrède** et un morceau
de tissu du vêtement qu'il portait le jour de son décès.

Archives : Jean-Claude Féniou



Recherches réalisées par Jacques Brisset
pour Mémoire de Cadillac